

# แผนผังที่ตั้งโรงเรียนเนินพิทยาคม

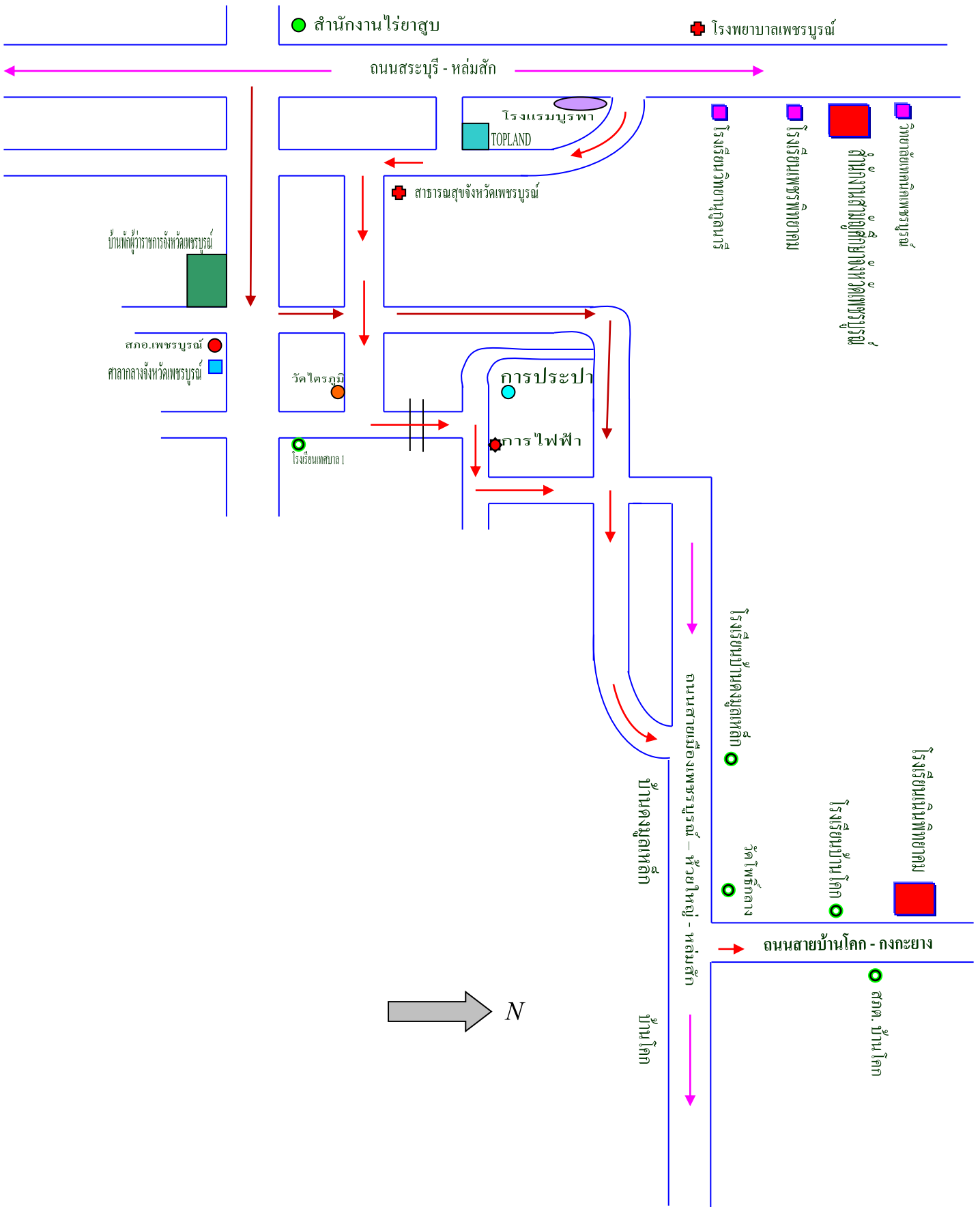



# แผนผังโรงเรียนเนินพิทยาคม

→ N

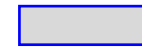

อาคารปัจจุบัน

ถนนคอนกรีต

ถนนดินลูกรัง

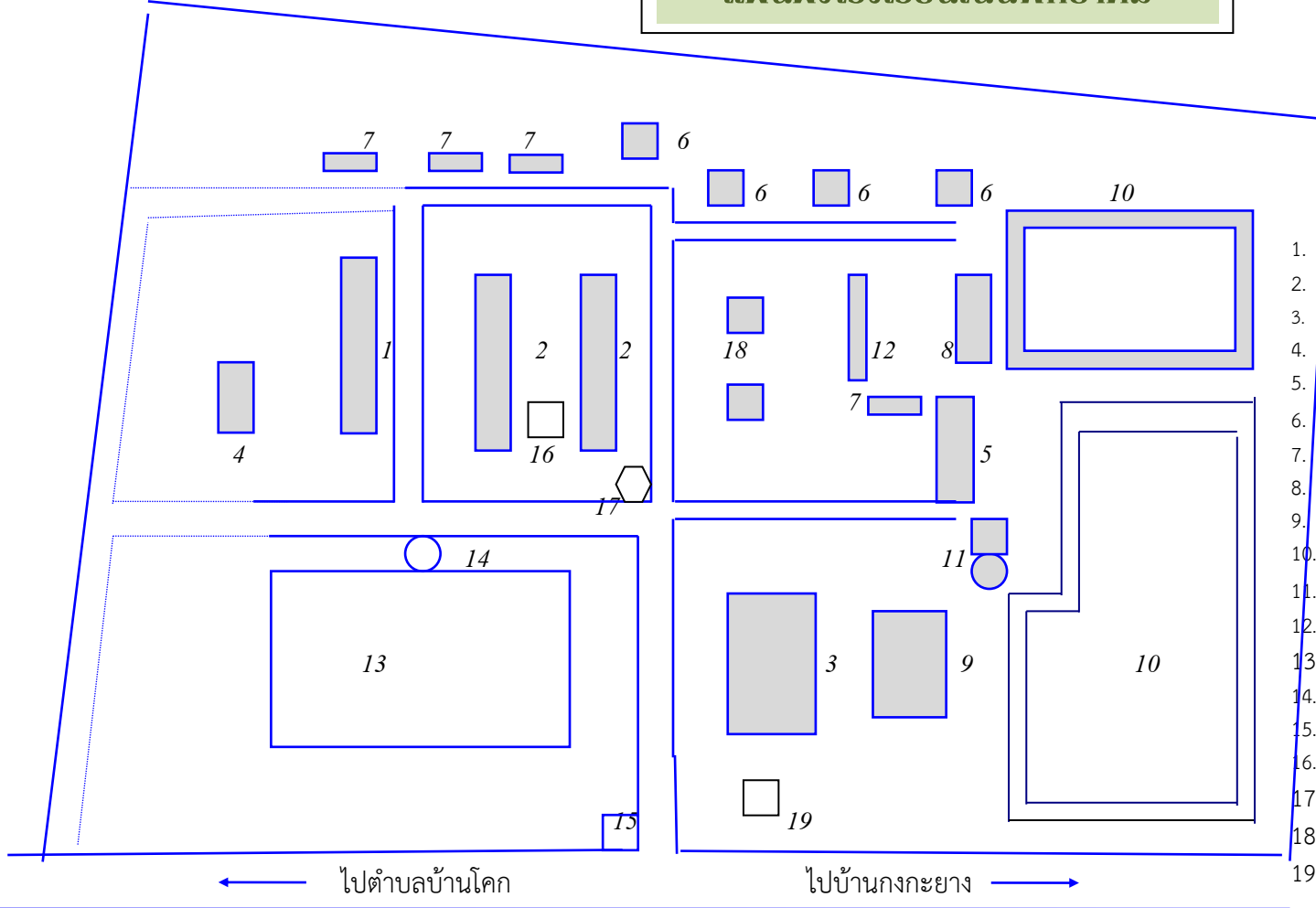

1. อาคารเรียน แบบ 106 ต. 1 หลัง (กรมสามัญฯ จำหน่ายเป็นศูนย์)
2. อาคารเรียนแบบ 216 ล./29 2 หลัง
3. หอประชุม แบบ 100/27 1 หลัง
4. อาคารฝึกงาน แบบ 102/27 1 หลัง
5. โรงอาหาร
6. บ้านพักครู แบบ 202 3 หลัง แบบ 203 1 หลัง
7. ห้องน้ำนักเรียน แบบ 6 ที่ 4 หลัง
8. อาคารเกษตร
9. สนามฟุตบอล แบบมาตรฐาน 1 สนาม
10. สระเก็บน้ำฝน ขนาด 60x120x3.5 , 150x120x3.5 เมตร 2สระ
11. หอถังส่งน้ำ แบบ 9/9 พร้อมชุดกรองน้ำแบบผสมอากาศ 1 ชุด
12. โรงรถ
13. สนามฟุตบอล
14. เสาธง
15. ชุมนประตู่
16. ชุมนพระ
17. ศาลาแปดเหลี่ยม
18. ศูนย์การเรียนรู้
19. ศาลพระภูมิ

 อาคารปัจจุบัน

 ถนนคอนกรีต

 ถนนดินลูกรัง

ภาพถ่ายทางอากาศโรงเรียนเนินพิทยาคม



ที่มา : สมาคมการบินเพชรบูรณ์ ; ธันวาคม 2556

## โครงสร้างการบริหาร

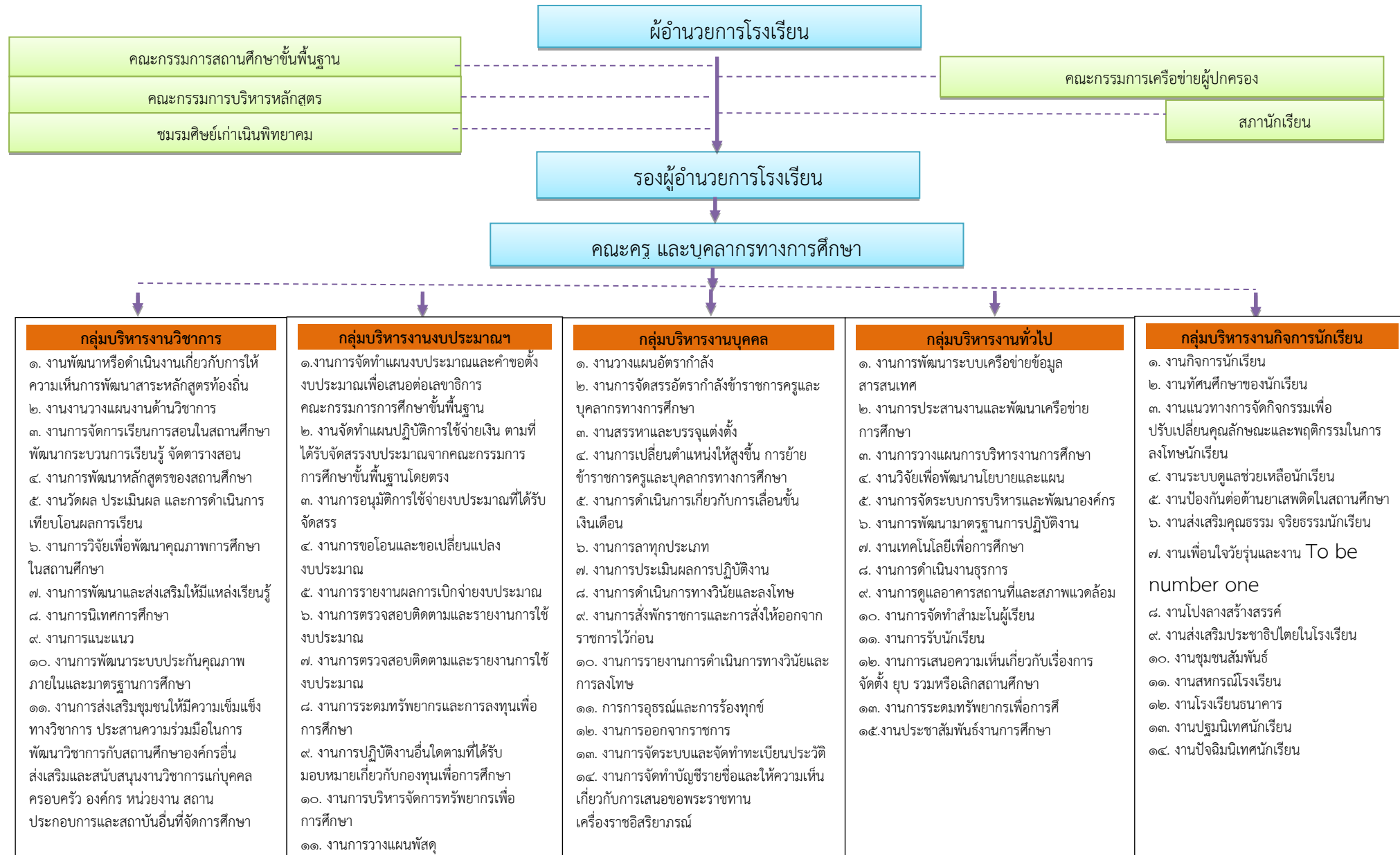

กลุ่มบริหารงานวิชาการ	กลุ่มบริหารงานงบประมาณฯ	กลุ่มบริหารงานบุคคล	กลุ่มบริหารงานทั่วไป	กลุ่มบริหารงานกิจการนักเรียน
<p>๑๒. งานการจัดทำทะเบียนและแนวปฏิบัติเกี่ยวกับงานด้านวิชาการของสถานศึกษา</p> <p>๑๓. งานการคัดเลือกหนังสือแบบเรียนเพื่อใช้ในสถานศึกษา</p> <p>๑๔. งานการพัฒนาและใช้สื่อและเทคโนโลยีเพื่อการศึกษา</p> <p>๑๕. งานการจัดทำทะเบียนนักเรียน</p> <p>๑๖. งานโรงเรียนในฝัน</p> <p>๑๗. งานโรงเรียนมาตรฐานสากล</p> <p>๑๘. งานจัดการเรียนการสอนทวิศึกษา</p> <p>๑๙. งานสวนพฤกษศาสตร์โรงเรียน</p> <p>๒๐. งานการขับเคลื่อนเศรษฐกิจพอเพียง</p>	<p>๑๒. งานการกำหนดรูปแบบรายการ หรือคุณลักษณะเฉพาะของครุภัณฑ์ หรือสิ่งก่อสร้างที่ใช้งบประมาณเพื่อเสนอต่อเลขาธิการคณะกรรมการการศึกษาขั้นพื้นฐาน</p> <p>๑๓. งานการพัฒนาระบบข้อมูลและสารสนเทศเพื่อการจัดทำและจัดหาพัสดุ</p> <p>๑๔. งานการจัดหาพัสดุ</p> <p>๑๕. งานการควบคุมดูแลบำรุงรักษาและจำหน่ายพัสดุ</p> <p>๑๖. งานการจัดหาผลประโยชน์จากทรัพย์สิน</p> <p>๑๗. งานการรับเงินการเก็บรักษาเงินและการจ่ายเงิน</p> <p>๑๘. งานการจัดทำบัญชีการเงิน</p> <p>๑๙. งานการจัดทำรายงานทางการเงินและงบการเงิน</p> <p>๒๐. งานการจัดทำและจัดหาแบบพิมพ์บัญชีทะเบียนและรายงาน</p> <p>๒๑. งานตรวจสอบภายในระดับสถานศึกษา</p>	<p>๑๕. งานการส่งเสริมการประเมินวิทยฐานะข้าราชการครูและบุคลากรทางการศึกษา</p> <p>๑๖. งานการส่งเสริมและยกย่องเชิดชูเกียรติ</p> <p>๑๗. งานการส่งเสริมมาตรฐานวิชาชีพและจรรยาบรรณวิชาชีพ</p> <p>๑๘. การส่งเสริมวินัยคุณธรรมและจริยธรรมสำหรับข้าราชการครูและบุคลากรทางการศึกษา</p> <p>๑๙. การริเริ่มส่งเสริมการขอรับใบอนุญาตประกอบวิชาชีพครูและบุคลากรทางการศึกษา</p> <p>๒๐. การพัฒนาข้าราชการครูและบุคลากรทางการศึกษาการดำเนินการที่เกี่ยวกับการบริหาร</p> <p>งานบุคคลให้เป็นไปตามกฎหมายว่าด้วยการนั้น</p> <p>๒๑. งานการเสริมสร้างขวัญและกำลังใจ</p>	<p>๑๕. งานประสานราชการกับส่วนภูมิภาคและส่วนท้องถิ่น</p> <p>๑๖. งานการรายงานผลการปฏิบัติงาน</p> <p>๑๗. งานการจัดระบบควบคุมภายในหน่วยงาน</p> <p>๑๘. งานลูกจ้างประจำและนักการภารโรง</p> <p>๑๙. งานเวรประจำวัน เวรวันหยุดและเวรกลางคืน</p> <p>๒๐. งานอนามัยโรงเรียน</p> <p>๒๑. งานโภชนาการโรงเรียน</p> <p>๒๒. งานคณะกรรมการสถานศึกษาขั้นพื้นฐานโรงเรียนเนินพิทยาคม</p>	



## ความเห็นของคณะกรรมการสถานศึกษาขั้นพื้นฐาน

เรียน ผู้อำนวยการโรงเรียนเนนพิทยาคม

ข้าพเจ้า ว่าที่ร้อยโทธรรพ์พงศ์ พรพฤตพันธ์ ประธานคณะกรรมการสถานศึกษา โรงเรียนเนนพิทยาคม ได้พิจารณาแผนพัฒนาคุณภาพการศึกษา ปีงบประมาณ 2563 – 2565 เพื่อใช้เป็นแนวทางการบริหารงานของโรงเรียนเนนพิทยาคม แล้ว มีความเห็นดังนี้

- (  ) เห็นชอบให้ใช้แผนพัฒนาคุณภาพการศึกษา ปีงบประมาณ 2563 – 2565
  - (  ) ไม่เห็นชอบให้ใช้แผนพัฒนาคุณภาพการศึกษา ปีงบประมาณ 2563 – 2565
- เนื่องจาก.....

ลงชื่อ ว่าที่ร้อยโท

( ธรพ์พงศ์ พรพฤตพันธ์ )  
ประธานคณะกรรมการสถานศึกษา  
โรงเรียนเนนพิทยาคม



# แผนพัฒนาคุณภาพการศึกษา

ปีงบประมาณ 2563 - 2565

โรงเรียนนันทายาคม

---

สำนักงานเขตพื้นที่การศึกษามัธยมศึกษา เขต 40



## คำนำ

แผนพัฒนาคุณภาพการศึกษา ปีงบประมาณ 2563 -2565 ฉบับนี้ จัดทำขึ้นเพื่อใช้เป็นแนวทางในการดำเนินงาน ตามนโยบายของกระทรวงศึกษาธิการ สำนักงานคณะกรรมการการศึกษาขั้นพื้นฐาน และสำนักงานเขตพื้นที่การศึกษาเพชรบูรณ์ เขต 40 โดยได้จัดทำโครงการ/กิจกรรมที่สอดคล้องกับแผนพัฒนาการศึกษาของชาติ ในห้วงปีงบประมาณ 2563-2565 เพื่อให้การดำเนินงานเป็นไปอย่างมีประสิทธิภาพ สอดคล้องกับการใช้จ่ายงบประมาณ นำไปสู่การพัฒนาคุณภาพ คุณธรรมของนักเรียนอย่างแท้จริง

หวังว่าแผนพัฒนาคุณภาพการศึกษา ฉบับนี้ จะเป็นประโยชน์กับการพัฒนาคุณภาพการศึกษาของโรงเรียนเนินพิทยาคม ของหน่วยงานต้นสังกัด และผู้เกี่ยวข้องกับการจัดการศึกษา

(นายมนตรี สำเภา)

ผู้อำนวยการโรงเรียนเนินพิทยาคม

## คณะทำงาน

### ที่ปรึกษา

นายมนตรี	สำเภา	ผู้อำนวยการโรงเรียนเนินพิทยาคม
นายนิยม	บุญปิ่น	หัวหน้ากลุ่มบริหารวิชาการ
นางสุกัลยา	ศิริ	หัวหน้ากลุ่มบริหารงานบุคลากร
นางวรัทยา	จอมศรี	หัวหน้ากลุ่มบริหารงานงบประมาณ
นายวิรัตน์	หล้ามี	หัวหน้ากลุ่มบริหารงานทั่วไป
นางชณุตพร	ศรีทา	หัวหน้ากลุ่มบริหารกิจการนักเรียน

### คณะทำงาน

ว่าที่ ร.ท. เชษฐา เชษฐสิงห์		หัวหน้ากลุ่มสาระฯคณิตศาสตร์
นางอุษณีย์ รอดมา		หัวหน้ากลุ่มสาระฯวิทยาศาสตร์
นายอนุวัฒน์ ขอบปี		หัวหน้ากลุ่มสาระฯสังคมฯ
นายนิรัตน์ เผ่าอุทัย		หัวหน้ากลุ่มสาระฯภาษาไทย
นางสุรีย์วรรณ จันท์เกษม		หัวหน้ากลุ่มสาระฯศิลปะ
นายชัชวาลย์ มาอยู่วัง		หัวหน้ากลุ่มสาระฯพลศึกษา
นางประทีน กสินมณุษย์		หัวหน้ากลุ่มสาระฯการงานฯ
นางเฉลิมพร พรหมมา		หัวหน้ากลุ่มสาระฯภาษาต่างประเทศ
นางชณุตพร ศรีทา		หัวหน้ากลุ่มกิจกรรมพัฒนาผู้เรียน
นางสาวศิริพร โป้แล		หัวหน้างานแผนงาน
คณะครู บุคลากร โรงเรียนเนินพิทยาคมทุกท่าน		

## ส่วนที่ 1

### ข้อมูลพื้นฐาน

ชื่อสถานศึกษา โรงเรียนเนินพิทยาคม ตำบลบ้านโคก อำเภอเมือง จังหวัดเพชรบูรณ์ รหัสไปรษณีย์ 67000 โทรศัพท์ 056-752289-90 สำนักงานเขตพื้นที่การศึกษามัธยมศึกษา เขต 40 เปิดสอนตั้งแต่ระดับชั้นมัธยมศึกษาปีที่ 1 ถึง ชั้นมัธยมศึกษาปีที่ 6 เขตพื้นที่บริการ 3 ตำบล คือ

ตำบลบ้านโคก	17 หมู่บ้าน
ตำบลดงมูลเหล็ก	15 หมู่บ้าน
ตำบลห้วยใหญ่	11 หมู่บ้าน

### ข้อมูลด้านการบริหาร

ผู้อำนวยการ นายมนตรี สำเภา

รองผู้อำนวยการ -

### ข้อมูลครูและบุคลากร

บุคลากร	เพศ		ระดับการศึกษา			อายุเฉลี่ย	อายุราชการเฉลี่ย
	ชาย	หญิง	ต่ำกว่า ป.ตรี	ป.ตรี	สูงกว่า ป.ตรี		
ผู้อำนวยการ	1	-	-	-	1	57	34
รองผู้อำนวยการ		-	-	-	-	-	-
ครู	7	15	-	15	7	50	25
ครูอัตราจ้าง	1	1	-	2	-	27	2
ครูธุรการ	-	1	-	1	-	34	10
ลูกจ้างประจำ	2	-	1	1	-	57	28
ลูกจ้างชั่วคราว	-	1	1	-	-	52	2
รวม	11	18	2	19	8		
	29						

## ข้อมูลนักเรียน ปีงบประมาณ 2563

ระดับชั้น	เพศ		รวม
	ชาย	หญิง	
ม.1	39	27	66
ม.2	34	26	60
ม.3	39	27	66
<b>รวม</b>	<b>112</b>	<b>80</b>	<b>192</b>
ม.4	18	16	34
ม.5	21	19	40
ม.6	18	26	44
<b>รวม</b>	<b>57</b>	<b>61</b>	<b>118</b>
<b>รวมทั้งหมด</b>	<b>169</b>	<b>141</b>	<b>310</b>

\*ข้อมูล : ระบบจัดเก็บข้อมูลนักเรียนรายบุคคล (DMC) โรงเรียนเนินพิทยาคม : พฤศจิกายน 2562

### สภาพทั่วไปของตำบลบ้านโคก

ตำบลบ้านโคกอยู่ในเขตการปกครองของอำเภอเมืองเพชรบูรณ์ ก่อตั้งมาประมาณ 100 ปี บรรพบุรุษเดิมอพยพมาจากภาคอีสานและทางภาคเหนือ มีภาษาคลายคลึงกับทางภาคอีสาน ลักษณะการตั้งบ้านเรือนอยู่กันเป็นกลุ่มเครือญาติ และอาศัยการคมนาคมทางถนนเป็นหลัก โดยมีพื้นที่การเกษตรอยู่รอบนอก ส่วนใหญ่นับถือศาสนาพุทธ

#### ที่ตั้ง

ตำบลบ้านโคกตั้งอยู่ทางทิศตะวันออกของอำเภอเมืองเพชรบูรณ์ ระยะห่างจากอำเภอเมืองเพชรบูรณ์ 12 กิโลเมตร

ทิศเหนือ ติดกับ ตำบลช้างตะลูด อำเภอหล่มสัก  
 ทิศใต้ ติดกับ ตำบลนาป่า อำเภอเมืองเพชรบูรณ์  
 ทิศตะวันออก ติดกับ ตำบลห้วยใหญ่ อำเภอเมืองเพชรบูรณ์  
 ทิศตะวันตก ติดกับ ตำบลดงมูลเหล็ก อำเภอเมืองเพชรบูรณ์

#### พื้นที่

ประมาณ 108.78 ตารางกิโลเมตร หรือ 67,986.27 ไร่ เป็นพื้นที่การเกษตร 35,187.80 ไร่

#### ลักษณะภูมิประเทศ\*

เป็นที่ราบลุ่มไปจนถึงลาดชันเชิงเขา โดยส่วนใหญ่เป็นพื้นที่ป่าไม้และมีสระน้ำเพื่อใช้ในการเกษตร จำนวน 102.97 ไร่ จำแนกดังนี้

ที่ราบสลับเนินเขา	หมู่ที่ 1,4,5,9,13,14,15	20,517.45 ไร่	ร้อยละ 30.18
ที่ราบ	หมู่ที่ 2,3,5,6,7,8,12,10,17	19,519.84 ไร่	ร้อยละ 28.71
ที่ราบสลับเชิงเขา	หมู่ที่ 5	27,986.27 ไร่	ร้อยละ 41.11

\*ที่มา : ศูนย์บริการและถ่ายทอดเทคโนโลยีการเกษตรประจำตำบลบ้านโคก

#### การปกครอง

ตำบลบ้านโคกมีจำนวน 17 หมู่บ้าน 4,043 หลังคาเรือน จำนวนประชากร 12,200 คน จำแนกเป็น\*  
 ประชากรชาย จำนวน 5,965 คน

ประชากรหญิง จำนวน 6,235 คน

\*ที่มา : รายงานสถิติจำนวนประชากรและบ้าน ประจำปี พ.ศ.2558 กรมการปกครอง กระทรวงมหาดไทย : ธันวาคม 2559 ; <http://stat.bora.dopa.go.th/> (online) 11/12/2559.

### โครงสร้างพื้นฐาน

#### การคมนาคม

- ทางหลวงแผ่นดิน หมายเลข 2326 (เพชรบูรณ์-ห้วยใหญ่)
- ถนนเร่งรัดพัฒนาชนบท (บ้านโคก-บ้านโคกน้อย)
- ถนนโยธาธิการ (บ้านโคก-บ้านสะแกงาม)
- ถนนโยธาธิการ (บ้านห้วยผักไล่-บ้านน้ำเลา)
- ถนนเร่งรัดพัฒนาชนบท (บ้านห้วยใหญ่-บ้านน้ำร้อน)
- ถนนโยธาธิการ (หมู่ 8 บ้านหวนา-ตำบลนาป่า)

#### สาธารณูปโภค

- ระบบประปา จำนวน 1,031 หลังคาเรือน
- ระบบไฟฟ้า จำนวน 3,540 หลังคาเรือน

#### เศรษฐกิจ

การเกษตร ประชากรส่วนใหญ่มีอาชีพเกษตรกรรม ส่วนใหญ่เป็นพืชเศรษฐกิจ คือ ข้าว  
ข้าวโพดเลี้ยงสัตว์ ถั่วเหลือง พริก

**การปศุสัตว์** สัตว์เลี้ยง สุกร วัว สัตว์ปีก ประมง

**การศึกษา** มีโรงเรียนในเขต องค์การบริหารส่วนตำบลบ้านโคก 6 โรงเรียน

**ศาสนาและศิลปวัฒนธรรม** ประชากรส่วนใหญ่นับถือศาสนาพุทธ มีวัดในเขตตำบลบ้านโคก

10 แห่ง

#### สาธารณสุข

มีโรงพยาบาลส่งเสริมสุขภาพ 2 แห่ง,สถานพยาบาลเอกชน 3 แห่ง ,ร้านขายยาแผนปัจจุบัน 3 แห่ง

#### สถาบันการเงิน

มีธนาคารสหกรณ์การเกษตร (ธกส) ,บริษัทเกี่ยวกับสินเชื่อ,ตู้บริการเงินด่วน (ATM)

#### สภาพทั่วไปของสถานศึกษา

โรงเรียนเนินพิทยาคมประกาศจัดตั้งเมื่อวันที่ 16 มิถุนายน พ.ศ. 2519 บนพื้นที่สาธารณะประโยชน์ จำนวน 79 ไร่ 3 งาน ตั้งอยู่ หมู่ที่ 2 ตำบลบ้านโคก อำเภอเมือง จังหวัดเพชรบูรณ์ โดยมีคณะกรรมการสภาตำบลบ้านโคก ในขณะนั้น ประกอบด้วย

1. นายวิรัตน์ ทองคำสุก กำนันตำบลบ้านโคก ประธานสภา
2. นายเลื่อน บุ่งจันทร์ ผู้ใหญ่บ้าน กรรมการ
3. นายลิขิต บุญมี เลขานุการ

เป็นผู้ริเริ่มและติดต่อประสานงานขอจัดตั้งโรงเรียนต่อกรมสามัญศึกษา โดยได้รับความเห็นชอบจากคณะกรรมการสภาตำบล อนุมัติเงินโครงการพัฒนาชุมชนท้องถิ่นจำนวน 150,000 บาท เพื่อก่อสร้างอาคารเรียนชั่วคราวจำนวน 2 หลัง 6 ห้องเรียน เปิดทำการเรียนการสอน วันที่ 16 พฤษภาคม 2519

โดยมี นายณรงค์ กาจันทร์ ดำรงตำแหน่ง ครูใหญ่ และองค์การบริหารส่วนจังหวัดได้สนับสนุนบุคลากรมาช่วย  
ราชการทำการสอนจำนวน 2 คน คือ

1. นายหิรัญ บุญมี ครูโรงเรียนบ้านโคกประชานุกูล
2. นายอุปลัมภ์ ขวัญลอย ครูโรงเรียนบ้านกงกะยาง

### ทำเนียบผู้บริหารโรงเรียนเนินพิทยาคม

ชื่อ - นามสกุล	ตำแหน่ง	ดำรงตำแหน่ง
นายณรงค์ ทองจันทร์	ครูใหญ่	1 มิ.ย. 2519 – 1 ธ.ค. 2520
นายเกษม จำนงค์วงศ์	ครูใหญ่	1 ธ.ค. 2520 – 1 ต.ค. 2524
นายชัยมงคล พิพัฒนานนท์	อาจารย์ใหญ่	1 ต.ค. 2524 – 2 ก.ค. 2530
นายชำนาญ นาอุดม	อาจารย์ใหญ่	3 ก.ค. 2530 – 31 ต.ค. 2537
นายไพรัช ประจันเขตต์	อาจารย์ใหญ่ ผู้อำนวยการ	1 พ.ย. 2537 – 28 ม.ค. 2542
นายวิสิทธิ์ สุขเจริญ	ผู้อำนวยการ	15 มี.ค. 2542 – 3 พ.ย. 2543
ชื่อ - นามสกุล	ตำแหน่ง	ดำรงตำแหน่ง
นายประทีป มายะนันท์	ผู้อำนวยการ	3 พ.ย. 2543 - 30 ก.ย. 2553
นายบัญญัติ ปิงโสภา	ผู้อำนวยการ	24 ม.ค. 2554 – 9 ต.ค. 2557
นายประสิทธิ์ หมอรักษา	ผู้อำนวยการ	14 ต.ค. 2557 – 30 ก.ย. 2558
นายมนตรี สำเภา	ผู้อำนวยการ	9 ตุลาคม 2558 – ปัจจุบัน

โรงเรียนเนินพิทยาคมได้เข้าโครงการต่าง ๆ ดังนี้

ปีการศึกษา 2527	โรงเรียนได้เข้าโครงการปรับปรุงโรงเรียนมัธยมศึกษาขนาดเล็ก (คปล.)
ปีการศึกษา 2533	โรงเรียนได้เข้าโครงการขยายโอกาสทางการศึกษามัธยมศึกษา ตอนต้น
	กรมสามัญศึกษา (คอ.มต.สศ.)
ปีการศึกษา 2538	เปิดทำการสอนในระดับมัธยมศึกษาตอนปลาย
ปีการศึกษา 2539	เข้าโครงการสวนพฤกษศาสตร์โรงเรียน
ปีการศึกษา 2542	เข้าโครงการยกระดับมาตรฐานคุณภาพ โรงเรียนมัธยมศึกษา
ปีการศึกษา 2547	เข้าโครงการโรงเรียนวิถีพุทธ
ปีการศึกษา 2552	เข้าโครงการโรงเรียนในฝันรุ่นที่ 3
ปีการศึกษา 2554	เข้าร่วมโครงการโรงเรียนมาตรฐานสากล
ปีการศึกษา 2555	เข้ารับการประเมิน สมศ รอบ 3/โรงเรียนในฝันรุ่นที่ 3
ปีการศึกษา 2559	เปิดสอนหลักสูตรทวิศึกษาสาขาบัญชีและช่างยนต์ ทำ MOU ร่วมกับวิทยาลัยสารพัดช่างเพชรบูรณ์
ปีการศึกษา 2560	เป็นโรงเรียนต้นแบบปลอดบุหรี่ของจังหวัดเพชรบูรณ์
ปีการศึกษา 2561	เป็นโรงเรียนปลอดขยะ (Zero Waste school)
ปีการศึกษา 2562	เป็นโรงเรียนสถานศึกษาปลอดภัย

ตราสัญลักษณ์



โรงเรียนเนินพิทยาคม

อักษรย่อ

น.พ.

สี่ประจำโรงเรียน

เหลืออง – น้ำเงิน

คติพจน์

“ นตถิ ปญญาสมา อาภา ”

แสงสว่างเสมอด้วยปัญญาไม่มี

ปรัชญา

รากฐานของชีวิต คือ การศึกษา

คำขวัญ

เรียนดี

มีวินัย

ใจนักกีฬา

รักษาคุณธรรม

อัตลักษณ์ของสถานศึกษา

“น้ำใจดี มีสุนทรียภาพ”

เอกลักษณ์ของสถานศึกษา

“โปงลางสร้างสรรค์”

ข้อมูลพื้นฐานทางการศึกษา  
ข้อมูลนักเรียนย้อนหลัง 5 ปีการศึกษา

ปีการศึกษา	จำนวนห้องเรียน							จำนวนนักเรียน						
	ม.1	ม.2	ม.3	ม.4	ม.5	ม.6	รวม	ม.1	ม.2	ม.3	ม.4	ม.5	ม.6	รวม
2558	2	2	2	2	2	2	12	46	64	86	65	79	51	391
2559	2	2	2	2	2	2	12	57	47	55	60	53	46	318
2560	2	2	2	2	2	2	12	71	58	48	47	52	50	326
2561	2	2	2	2	2	2	12	61	71	57	43	42	44	318
2562	2	2	2	2	2	2	12	66	60	66	34	40	44	310

\*ข้อมูล ระบบจัดเก็บข้อมูลนักเรียนรายบุคคล (DMC) มิถุนายน 2562

แผนการจัดชั้นเรียน

แผนการจัดชั้นเรียนปีการศึกษา 2563

ชั้น	ม.1	ม.2	ม.3	รวม	ม.4	ม.5	ม.6	รวม	รวมทั้งสิ้น
จำนวน ห้องเรียนตาม แผนฯ	2	2	2	6	2	2	2	6	12
จำนวน ห้องเรียนตาม จริง	2	2	2	6	2	2	2	6	12
จำนวน นักเรียน	66	60	66	192	34	40	44	118	310

\*ข้อมูล ระบบจัดเก็บข้อมูลนักเรียนรายบุคคล (DMC) พฤศจิกายน 2562

อาคาร สถานที่

ประเภทอาคาร

- |  |              |
|--|--------------|
| 1. อาคารเรียนแบบ 106 ต.<br>(กรมสามัญอนุมัติจำหน่ายเป็นศูนย์) | จำนวน 1 หลัง |
| 2. อาคารเรียนแบบ 216 ล/29                                    | จำนวน 2 หลัง |
| 3. หอประชุมแบบ 100/27  | จำนวน 1 หลัง |
| 4. อาคารฝึกงานแบบ 102/27                                     | จำนวน 1 หลัง |
| 5. อาคารเกษตรชั่วคราว  | จำนวน 1 หลัง |
| 6. โรงอาหารชั่วคราว  | จำนวน 1 หลัง |
| 7. ศาลาพักผ่อน   | จำนวน 1 หลัง |



8.ป้อมยาม	จำนวน 1 หลัง
9.โรงจอดรถยนต์	จำนวน 1 หลัง
10.โรงจอดรถจักรยานยนต์	จำนวน 1 หลัง
11.อาคารศูนย์การเรียนรู้	จำนวน 2 หลัง

### ห้องปฏิบัติการและแหล่งเรียนรู้ภายในโรงเรียน

1. ห้องสมุด	จำนวน 1 ห้อง
2. ห้องคณิตศาสตร์	จำนวน 1 ห้อง
3. ห้องวิทยาศาสตร์	จำนวน 3 ห้อง
4. ห้องภาษาไทย	จำนวน 1 ห้อง
5. ห้องปฏิบัติการทางภาษา	จำนวน 2 ห้อง
6. ห้องเรียนคอมพิวเตอร์ (CL-20)	จำนวน 1 ห้อง
*จำนวนคอมพิวเตอร์ 20 เครื่อง ประมาณ 1 เครื่อง ต่อ 2 คน	
7. ห้อง E-class room	จำนวน 1 ห้อง
*จำนวนคอมพิวเตอร์ 20 เครื่องเป็นแหล่งให้บริการอินเทอร์เน็ต	
8. ห้องสังคมศึกษาและห้องจริยธรรม	จำนวน 2 ห้อง
9. ห้องบริหารวิชาการ	จำนวน 1 ห้อง
10. ห้องแนะแนว	จำนวน 1 ห้อง
11. ห้องบริหารงบประมาณ	จำนวน 1 ห้อง
12. ห้องบริหารธุรการ	จำนวน 1 ห้อง
13. ห้องปฏิบัติการเขียนแบบ	จำนวน 1 ห้อง
14. ศูนย์การเรียนรู้ด้านยาเสพติด	จำนวน 1 ห้อง
15.ห้องพยาบาล	จำนวน 1 ห้อง
16.ห้องพลานามัย	จำนวน 1 ห้อง
17.ห้องสหกรณ์ร้านค้า	จำนวน 1 ห้อง
18.ห้องปฏิบัติการบริหารทั่วไป	จำนวน 1 ห้อง
19.ห้องประชุมเพชรน้ำหนึ่ง	จำนวน 1 ห้อง
20.ห้องปฏิบัติการคหกรรม	จำนวน 1 ห้อง
21.ห้องปฏิบัติการอุตสาหกรรม	จำนวน 1 ห้อง
22.ห้องประชุมรวมใจ	จำนวน 1 ห้อง
23.ห้องปฏิบัติการดนตรี-นาฏศิลป์	จำนวน 1 ห้อง

24.ห้องปฏิบัติงานไม้ จำนวน 1 ห้อง

25.ห้องสมุดอาเซียน จำนวน 1 ห้อง

#### บ้านพักครู

1. บ้านพักครูแบบ 202 จำนวน 3 หลัง

2. บ้านพักครูแบบ 203 จำนวน 1 หลัง

#### สนามกีฬา

1. สนามฟุตบอล จำนวน 1 สนาม

2. สนามตระกร้อ จำนวน 2 สนาม

3.สนามฟุตบอลมาตรฐาน จำนวน 1 สนาม

#### ห้องน้ำ

1.ห้องน้ำห้องส้วมนักเรียนแบบ 6 ที่ จำนวน 4 หลัง

#### สระน้ำเพื่อการเกษตร

1.สระน้ำ 1 ขนาด  $60 \times 120 \times 3.5$  ม<sup>3</sup> จำนวน 1 สระ

2.สระน้ำ 2 ขนาด  $120 \times 150 \times 3.5$  ม<sup>3</sup> จำนวน 1 สระ

## ส่วนที่ 2

### สาระสำคัญของแผนปฏิบัติการ ปีงบประมาณ 2563-2565

โรงเรียนเนินพิทยาคม ได้กำหนดทิศทางการในการบริหารและการจัดการศึกษา มีการวิเคราะห์สภาพแวดล้อมขององค์กรโดยใช้เทคนิค SWOT เพื่อกำหนดวิสัยทัศน์ พันธกิจ เป้าหมายในการพัฒนาคุณภาพการศึกษา ให้มีประสิทธิภาพและเกิดประโยชน์สูงสุดต่อทางราชการ และสอดคล้องกับนโยบายและการดำเนินงานของสำนักงานเขตพื้นที่การศึกษามัธยมศึกษา เขต 40 โดยกำหนดกรอบกลยุทธ์และยุทธศาสตร์สู่การปฏิบัติ ไว้เป็นทิศทางในการดำเนินงานดังนี้

#### วิสัยทัศน์

*สร้างสรรค์ผู้เรียนให้มีคุณธรรมและคุณภาพ*

*สู่มาตรฐานสากล รักความเป็นไทย และมีคุณลักษณะในศตวรรษที่ 21*

*น้อมนำหลักปรัชญาของเศรษฐกิจพอเพียง*

#### พันธกิจ

1. พัฒนานักเรียนมีคุณลักษณะอันพึงประสงค์ และมีสมรรถนะตามหลักสูตรการศึกษาขั้นพื้นฐาน
2. พัฒนานักเรียนมีคุณภาพตามมาตรฐานการศึกษาขั้นพื้นฐานและมาตรฐานสากล
3. บริหารจัดการศึกษาอย่างมีประสิทธิภาพตามหลักปรัชญาเศรษฐกิจพอเพียง

#### เป้าประสงค์

1. นักเรียนมีคุณลักษณะอันพึงประสงค์ และมีสมรรถนะตามหลักสูตรการศึกษาขั้นพื้นฐาน
2. นักเรียนมีคุณภาพตามมาตรฐานการศึกษาขั้นพื้นฐานและมาตรฐานสากล
3. สถานศึกษาบริหารจัดการศึกษาอย่างมีประสิทธิภาพตามหลักปรัชญาเศรษฐกิจพอเพียง

#### อัตลักษณ์ของสถานศึกษา

*“น้ำใจดี มีสุนทรียภาพ”*

#### เอกลักษณ์ของสถานศึกษา

*“โปงลางสร้างสรรค์”*

#### ปรัชญา

*“รากฐานของชีวิตคือการศึกษา”*

#### คติพจน์

*“นัตถิ ปัญญา สมา อภา สว่างเสมอด้วยปัญญาไม่มี”*

#### คำขวัญ

*“เรียนดี มีวินัย ใญ่รักกีฬา รักษาคุณธรรม”*

## กลยุทธ์

กลยุทธ์ที่ 1 จัดการศึกษาให้นักเรียนมีสมรรถนะตามหลักสูตร มาตรฐานการศึกษา ระดับการศึกษาขั้นพื้นฐาน และมี ผลสัมฤทธิ์ทางการเรียนสูงขึ้นตามระดับคุณภาพการศึกษาและมีคุณลักษณะในศตวรรษที่ 21

กลยุทธ์ที่ 2 พัฒนาระบบการบริหารและการจัดการอย่างมีประสิทธิภาพ พัฒนาครูและบุคลากรทางการศึกษาให้ เป็นมืออาชีพ บูรณาการตามหลักธรรมาภิบาลบนความร่วมมือของทุกภาคส่วน

กลยุทธ์ที่ 3 พัฒนาการจัดการเรียนรู้ที่เน้นนักเรียนเป็นสำคัญและมีคุณภาพตามมาตรฐานการศึกษา จัดการศึกษาเพื่อพัฒนาคุณภาพชีวิตที่เป็นมิตรต่อสิ่งแวดล้อมยึดหลักปรัชญาของเศรษฐกิจพอเพียง

ตัวชี้วัดตามมาตรฐานการศึกษา/เป้าหมายร้อยละความสำเร็จ

กลยุทธ์ที่ 1 จัดการศึกษาให้นักเรียนมีสมรรถนะตามหลักสูตร มาตรฐานการศึกษาระดับการศึกษาขั้นพื้นฐาน และมีผลสัมฤทธิ์ทางการเรียนสูงขึ้นตามระดับคุณภาพการศึกษาและมีคุณลักษณะในศตวรรษที่ 21

ตัวชี้วัด	ร้อยละ ความสำเร็จ	เป้าหมาย (ร้อยละ)		
		2563	2564	2565
<b>มาตรฐานที่ 1 คุณภาพผู้เรียน</b>				
ตัวบ่งชี้ที่ 1.1 ผลสัมฤทธิ์ทางวิชาการของผู้เรียน.....				
1. มีความสามารถในการอ่าน การเขียน การสื่อสาร การคิดคำนวณ.....	70	70	74	78
2. มีความสามารถในการคิดวิเคราะห์ คิดอย่างมีวิจารณ์ญาณ อภิปรายแลกเปลี่ยน ความคิดเห็นและแก้ปัญหา.....	70	70	74	78
3. มีความสามารถในการสร้างนวัตกรรม.....	80	80	84	88
4. มีความสามารถในการใช้เทคโนโลยีสารสนเทศและการสื่อสาร.....	80	80	82	84
5. มีผลสัมฤทธิ์ทางการเรียนตามหลักสูตรสถานศึกษา.....	80	80	83	86
6. มีความรู้ ทักษะพื้นฐาน และเจตคติที่ดีต่องานอาชีพ.....	80	80	84	88
ตัวบ่งชี้ที่ 1.2 คุณลักษณะที่พึงประสงค์ของผู้เรียน				
1. การมีคุณลักษณะและค่านิยมที่ดีตามที่สถานศึกษากำหนด.....	80	80	85	90
2. ความภูมิใจในท้องถิ่นและความเป็นไทย.....	80	80	85	90
3. การยอมรับที่จะอยู่ร่วมกันบนความแตกต่างและหลากหลาย.....	80	80	85	90
4. สุขภาวะทางร่างกาย และ จิตสังคม.....	80	80	85	90

**กลยุทธ์ที่ 2** พัฒนาระบบการบริหารและการจัดการอย่างมีประสิทธิภาพ พัฒนาครูและบุคลากรทางการศึกษาให้เป็นมืออาชีพ บูรณาการตามหลักธรรมาภิบาลบนความร่วมมือของทุกภาคส่วน

ตัวชี้วัด	ร้อยละ ความสำเร็จ	เป้าหมาย 2563 - 2565		
		2563	2564	2565
<b>มาตรฐานที่ 2</b> กระบวนการบริหารและการจัดการ				
ตัวบ่งชี้ที่ 2.1 มีเป้าหมายวิสัยทัศน์และพันธกิจที่ สถานศึกษากำหนดชัดเจน.....	86	86	86	87
ตัวบ่งชี้ที่ 2.2 มีระบบบริหารจัดการคุณภาพของ สถานศึกษา.....	86	86	87	88
ตัวบ่งชี้ที่ 2.3 ดำเนินงานพัฒนาวิชาการที่เน้นคุณภาพ ผู้เรียนรอบด้านตามหลักสูตรสถานศึกษา และทุกกลุ่มเป้าหมาย.....	85	85	90	95
ตัวบ่งชี้ที่ 2.4 พัฒนาครูและบุคลากรให้มีความ เชี่ยวชาญทางวิชาชีพ.....	85	85	90	95
ตัวบ่งชี้ที่ 2.5 จัดสภาพแวดล้อมทางกายภาพและ สังคมที่เอื้อต่อการจัดการเรียนรู้อย่างมี คุณภาพ.....	85	85	90	95
ตัวบ่งชี้ที่ 2.6 จัดระบบเทคโนโลยีสารสนเทศเพื่อ สนับสนุนการบริหารจัดการและการ จัดการเรียนรู้.....	85	85	90	95

กลยุทธ์ที่ 3 พัฒนาการจัดการเรียนรู้ที่เน้นนักเรียนเป็นสำคัญและมีคุณภาพตามมาตรฐานการศึกษา  
จัดการศึกษาเพื่อพัฒนาคุณภาพชีวิตที่เป็นมิตรต่อสิ่งแวดล้อมยึดหลักปรัชญาของเศรษฐกิจพอเพียง

ตัวชี้วัด	ร้อยละ ความสำเร็จ	เป้าหมาย 2563 - 2565		
		2563	2564	2565
<b>มาตรฐานที่ 3 กระบวนการจัดการเรียนการสอนที่ เน้นผู้เรียนเป็นสำคัญ</b>				
ตัวบ่งชี้ที่ 3.1 จัดการเรียนรู้ผ่านกระบวนการคิดและ ปฏิบัติจริง และสามารถนำไปใช้ในชีวิต ได้.....	72	72	74	76
ตัวบ่งชี้ที่ 3.2 ใช้สื่อ เทคโนโลยีสารสนเทศ และแหล่ง เรียนรู้ที่เอื้อต่อการเรียนรู้.....	74	74	75	76
ตัวบ่งชี้ที่ 3.3 มีการบริหารจัดการชั้นเรียนเชิงบวก...	70	75	76	78
ตัวบ่งชี้ที่ 3.4 ตรวจสอบและประเมินผู้เรียนอย่างเป็น ระบบ และนำผลมาพัฒนา ผู้เรียน.....	75	75	80	82
ตัวบ่งชี้ที่ 3.5 มีการแลกเปลี่ยนเรียนรู้และให้ข้อมูล สะท้อนกลับเพื่อพัฒนาและปรับปรุง การจัดการเรียนรู้.....	75	75	76	77

